時報

中華民國念柒年一月五日星期三
今天本報壹張半售國幣三分四厘
第壹萬壹千玖百六拾壹號
內政部登記證警字第三三五號
中華郵政特准掛號認為新聞紙類

時報廣告刊例

上封面每次二百四十三元
下封面每次二百八十元
報名下每次念六元
封面每行一元八角
特長每行九角
特短每行六角
分類每行三角
紅標以下長行每行三元
標準長行每行一元五角
學界特短每行一元
下限短行每行五角

新新公司 十二週紀念 大減價

最新時花領帶 每條二角半
條子毛絨襯衫 一元三角半
英國麼厘棉毛衫袴 特殊犧牲每件二元六角半
純毛素色駱駝絨 每尺三角八
各色彩條維也納絨 每尺特沽二角
五十支海來夫手球牌雪茄 每盒特沽一元四角半
一百支洋樓牌郎達利雪茄 每盒特沽四元二角半
仁春秋呢
電唱樂五燈收音機 特價八十五元
真正德國紋皮男鞋 每雙六元半
最新婦女高跟絨鞋 每雙三元半
各種老牌最新唱片 每張一元半起
各色玻璃果盆 一元八只
三格新式果盆 一元八角半
刻花熱水杯 每打一元
純羊毛車毯 六元一角半
彩色纖錦檯毯 二元二角半
三輪腳踏車 五元九角半
男女裝羅絲襪 特價一元三雙
雞皮手套 特價男一元 女二角半

上海小東門內大同行
景福銀樓 遷移八仙橋營業公告
本樓為便利顧客起見在法租界八仙橋自邇路五十四號（即八仙橋小菜場東首）於一月四日起照常營業凡我新舊顧客翩然光臨無任歡迎之至（電話八〇一五二）

英商 會德豐快輪每日上午七時直放崇明堡鎮

怡和洋行輪船
公和 利生

華義公司 德平輪今日下午三時 由金利源碼頭 開往寧波

英商 祥泰輪 准於一月五日結關 一月六日開往南通天生港

德商 漢璧勝洋行 航行會德豐惟多利亞輪 今日起上午七時由五馬路外灘五號碼頭開往七丫港口海門 當日下午一時開回上海

美商 華洋航業公司 棠輪部 棠魯輪 一月五日下午三時開往寧波
船泊金利源碼頭四日起在法租界公館馬路三十五號本公司售票搭客務須購票上船如在船補票照定價加二成（電話八〇九八〇）

養正小學招生通告 本校校址在辣斐德路口安納金路二六七號即日起登記報名章程備索一月十六日念二日招考二月二日開學

私立中華女子職業學校招生
1級別職業科（縫紉女工業科）一年級高中普通科一二年級初中一二年級小學部各年級（男女兼收）2報名費高中初中職業科各一元小學五角3報名日期自念七年一月一日起至一月二十日止4地點法租界辣斐德路四五八號薩坡賽路口電話八一三六四招生簡章備索 校長吳翰儀

致祥錢莊遷移通告
敝莊於二十七年一月五日遷至天津路祥康里四號照常營業電話九三二五〇五號特此通告

倪逢生醫師遷移通告
本醫師診所自即日起遷至愚園路一百三十七號照常應診電話三七七四四特此通告

統益紡織股份有限公司召集臨時股東會公告

律師徐佐良代表仁義公報關行為夥友莊宣聲辭職通告

常州旅滬同鄉會為救濟漢口江北同鄉難胞及掩埋事急如星火速請踴躍捐款
收款處 同孚路一〇二弄六號 常州旅滬同鄉會 電話三四一二八

工部局布告第四九〇六號（為徵收房捐事）（修正）

江蘇上海第一特區地方法院公告

金門縣長執行鎗決

鄺漢不遵長官命令聞警先逃 以致屏障閩南要地淪陷

金門各界呈控省府：列舉罪狀五端

廈門通訊、金門失守、當時守土之縣長鄺漢、於十二月十七日在福州、由閩綏靖公署以「不遵長官命令、聞警先逃、致屏蔽閩南要地淪陷」、處死刑、執行槍決、按金門於十月二十六日失陷、鄺率縣府人員及警隊退大嶝、二十九日到漳州一五七師長黃濤、即奉省令扣留解省、押保安處、金門各界及南洋金門華僑迭向省府呈控、列舉其

罪狀五端

㈠平時收繳民間槍械子彈、異常嚴格、致民間完全喪失其自衛武力、一旦有變、無力抵抗、所收槍械完全集中於縣府、縣府區署人員及保安隊、皆一人數槍、儘將窳敗槍械給義勇壯丁自衛隊、致壯丁隊每發槍子數發、即至槍管炸裂、全不中用、㈡藉口非常時期、統制交通、集中全縣耕馬、封留金星輪船、備逃走之用、㈢十月二十四日日艦放小艇向金門同安渡頭駛來、鄺即立率屬員暨保安隊兵逃至雞冠渡頭、登金星輪船、所有精良可用槍械、俱挾以自衛、而令壯丁自衛隊持窳鎗佈防同安渡頭抵抗、鄺聞日兵已退、始回抵金門慶林社、㈣十月二十六日上午四時、日艦發砲二十餘響、六時放小艇載兵數十至「金門城」（鄉名非縣治）登陸、鄺於日艦開砲時、衛夜率屬員及保安隊兵由慶林鄉逃登金星輪、全無抵抗、致六時日艇在「金門城」登岸、未遇抵抗、安然登陸、不折一兵、遂佔金門全島、㈤鄺在金星輪上、聞日兵百餘人已登陸、急令啓輪開往大嶝島、時閩縣人民扶老攜幼、逃至西海岸各渡頭、覓舟渡海、見金星升火待發、要求共濟、鄺令隊兵開槍威嚇、不許民衆登輪、此外尚有告發第一區長應冰濤貪污各點、鄺在省經保安處迭次審訊、卒判處死刑、金門縣保安隊長蕭開運徒刑十二年、（十二月廿三日）

南市開放第四日 去者皆老年男婦

昨日為開放南市第四日、但仍未到自由開放自由居住之時、凡到南市去者、在難民區方浜路之陳市安橋口、設有登記處、如欲到南市者、先報明姓名年籍及原來之住址、交付登記手續費四分、然後將通行證上填明地址與入內之姓名、在該處並有牌示、指定經何處道途而達何處、如走錯路而到警戒線者、多分有點危險、市民執證後、依指定道路、而往察觀其原來住所、然後照原路回來、如房屋存在者、則報告登記處、在該通行證上填明准許入居、惟目下仍不能居住、應候正式開放後通告回去、至於所住之房屋、已經成為焦土者、則亦報明、該通行證即被收去、以後不能再入南市而居住、惟該處因經過法租界鐵門殊為不便、故去者數仍為難民區之難民若在租界者、則多數仍往浦東轉南碼頭擺渡、在南碼頭亦設有同樣之登記處、擺渡上陸後、其路徑則指定薛家浜入內、在前三日到南市去視察家園者甚少、且在難民區登記者、並限定攜帶家眷、今則已可不限制、故人數有一萬餘人、但記者觀察去者悉為年老男婦與短衣貧民、

南市所見之一段

邑人孫某昨由城內縣西街、避居租界、直至最近開南市開放、始於日昨偕同附近鄰居向日方請得特別通行證、由浦江乘渡船至浦東東昌路碼頭、旋又轉渡至南市久記木行碼頭起岸、茲將沿途見聞錄後、南市城廂現已有黃包車代步、價值亦不貴、車上磁牌照舊、車照現尚未捐、自大東門起進肇嘉路、直至登雲橋永和祥洋貨店止、中間盡行焚燬、甚至街道無從分辨、所僅存者、祇有赭成錫箔莊、但沿途遺棄布疋衣服觸目皆是、尚未清理、誠所謂貨棄於地、縣西街已全部焚燬、連自己家宅已難分辨、祇付之一嘆、經過數處防空壕、內尚有未收殮死屍數具、已呈黑色、慘不忍睹、

開啓鐵門未有期

自報載南市開放於本月四日可能開放之消息後、一般由南市逃入法租界之市民、急欲回去探視、因此昨（四日）自晨至暮、各處法租界之鐵門前、守候開鐵門後而往南市者、頗形擁擠、直守至傍晚仍未開啓、據法當道表示、開啓鐵門未到時期云、

滬西領證者仍擠

昨日滬西方面領取通行證者、仍異常擁擠、曹家渡「警察局」門首、於上午八時起、即斷絕交通、旋又改至下午三時繼續分發、該通行證極為簡單、僅白紙一方、油印軍特務部通行許可證而已、

韓承溥聲明 未曾參加任何組織

新聲社云日前市民協會委員名單中、曾列有煤業公會執委韓承溥氏名銜、茲據韓氏聲明稱、鄙人從事煤業、秉性率直、為謀存煤之開放、引起外界之誤會、用特聲明、鄙人絕未參加任何組織、並此後存煤問題、亦不願與聞云、

永安公司 推銷存貨 大減價 廿一天

●綢絨部●
維也納毛葛 每尺二角四分
閃色金光緞 每尺四角五分
新花秀金綢 每尺五角五分
標準絲絨 每尺五角五分
●中鞋部●
各色女氈鞋 每雙一元五角
男女裝花呢拖鞋 每雙九角五分
●文房部●
康克令美利堅自來水筆 賤賣每支三元
康克令美利堅活動鉛筆 賤賣每支一元八角
各種活動鉛筆鉛芯 美麗色
美國上等鉛筆 每打一角八分
●化粧部●
鷹牌潤膚香皂 一磅裝 九角六塊
美國杏仁香蜜 每瓶一元
永安霜 八角半 一元四瓶

分類廣告
▲遺失▼
遺失中央儲蓄會單啓事
遺失聲明
遺失圖章
遺失聲明
遺失聲明
遺失聲明
失滅存款單據廣告
圖章被竊聲明作廢 葛懋記啓
遺失聲明
▲徵求▼
徵求九成新小汽車
徵求男孩為子
徵婚
▲營業▼
嵩意思寧洋行
古物廉售
王金妹小姐
▲招尋▼
訪尋洙涇林者南家屬
▲出租▼
徐成記菜社 電話八一〇 地址 專割包皮 保證無痛 祇收五元
關棧召租
▲雜項▼
招請藥推銷員
心胃氣肝痛 立刻止痛一瓶斷根
李武城 懸壺施診
留美學生及聖瑪利亞女校畢業生 教英文
精益眼鏡公司 上海南京路勞合路口

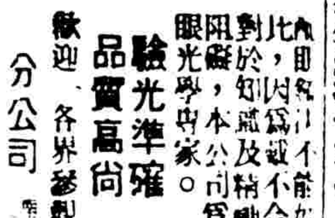

驗光準確 儀器精良 品質高尚 價格公平 歡迎各界參觀比較 分公司
獅牌白濁丸
秘方胃痛皇
確保痔瘡斷根

漢口空戰安慶落機

津浦線我大軍 徐州集中
北段扼守泗水兗州寧陽汶上東平

◎徐州四日電、津浦北段、我軍四日守泗水・兗州・寧陽・汶上・東平之線、將陣勢佈成一鈎形、我生力軍入魯增援後、業已與之取得密切連絡、一星期來之滑動局面、當年關一結束、即變爲正面、某種劃仍在兗州附近與日軍接觸、同時濟・兗間之兩側、我預伏之遊擊隊亦時出活躍、已使日不敢孤軍恣意深入、

◎漢口四日路透社電、據華方消息、津浦線華軍集於徐州、準備在隴海路作戰、日軍沿津浦線南下、已奪大汶口與曲阜、華軍撤退出兗州、大約日軍昨夜或今晨入兗州、

◎漢口三日國民新聞社美聯電、位於隴海與津浦兩路交點之徐州今日已成山東日軍大進攻之目標、一般人深信日軍將由兩路進襲、以期攻陷徐州、一路將沿津浦路直取徐州、另一路將由山東之西部進攻、沿隴海路直趨歸德、期截斷徐州華軍之退路、倘日軍能於此兩路中之一利得、則徐州勢將陷於日軍之手、日軍於取得徐州之後、即可將津浦線南段置於其控制之下、據一般人觀察、日軍於取得徐州之後、或將進攻鄭州、

◎徐州四日電、日機兩架、四日飛徐窺察、並在北站附近投彈三枚、即逸去、

◎漢口四日國民海通社電、據此間所接消息、津浦線華軍、因日軍大量壓迫、已於今日退出大汶口・南驛一線、衆信日軍不久即將進攻隴海鐵路、商邱附近今日無重要戰事、該處華軍摧燬建築後、已決定放棄、而日軍似亦不急求佔領、津浦南段、甚爲沉寂、日軍特援軍開到、始準備繼續北上云、

重心移魯西南

◎漢口四日快訊社電、日軍佔據泰安後、迅速向前挺進、目下戰事重心、已移至山東西南部、據云由泰安南下之日軍分爲兩路、一由泰安沿津浦路前進、一由東平向濟寧方面進襲、昨日寧陽南驛泗水之線、戰事異常猛烈、全線其吃緊、

北段激戰竟日

◎天津四日快訊社電、據此間所傳消息、津浦線中日軍、昨在泰安以南之大汶口激戰竟日、雙方傷亡均重、汶河南岸之南驛及寧陽、形勢均甚危急、另有日軍一縱隊、由東平方面南下進攻濟寧、圖由濟寧沿公路南進、以遮斷隴海路、

合肥並未被侵

◎徐州四日電、江北各線四日仍在高郵以南之邵伯關與明光以南之嘉山合肥以南之巢縣與日對峙、外傳合肥被侵消息、軍事當局發言人已斥其無稽、並稱不僅合肥防務鞏固、即巢南之巢縣一帶、仍有我遊擊隊扼守、

平度美僑赴青

◎青島四日路透社電、平度美僑都肯博士、在電話中、向青島美總領事報告該地被日機轟炸之情形時、美總領事索柯平氏、即屬其通告留住平度之美僑十一名、即來青島、聞平度美僑十一名、皆屬南浸禮會之教士、此外尚有美僑一人、即西爾斯夫人是、

漢口漢陽 投七十餘彈
日機目標在飛機場與兵工廠但投彈不準
牌樓後街及黑山附近死傷十餘人

◎漢口四日電、四日正午、此間防空部據報、皖贛江有日機十九架、向武漢飛行、經桐城、於〇時四十分侵入皖鄂邊英山境界、抵羅田時、更發現數機、共有三十二架之多、該部當先後發出空襲警報、令各防空部隊嚴密戒備、至一時二十分左右、日機竟侵入武漢上空、投彈十數枚、斯時我高射砲齊發、空軍則已升空迎擊、日機見我有備、始逸去、事後經記者調查、計市內隔口路炸死工人一、重傷平民三、輕傷者十二、牌樓後街落一彈、毀房屋十餘間、居民因已避入防空壕內、故無死傷、又漢陽黑山附近、亦落三彈、一彈擊中工人子弟學校、死五人、傷一人、餘未爆炸、此外平民被流彈擊傷者、市區內四人、法租界內聞亦有二人、現死傷者正由各防護團員從事掩埋救護、按自年前日機一度襲我漢陽後、雖防空部不斷有警報發出、但均未侵入武漢上空、今日日之空襲爲戰事發生以來之第二次、新年後之第一次云、

英艦準備射擊

漢口四日路透社電、日本轟炸機一隊、今日攻擊漢口飛機場與漢陽兵工廠、此爲中政府行政機關移至此間後日機對於武漢之第一次空襲、有中國飛機一架、在天空交戰時被日機擊落、當漢口飛機場被襲時、場中至少有中國飛機二十架、致有廢機三架與中等轟炸機一架被焚、就目前所知、共死三人、傷十六人、皆華人、其在漢口者死二傷五、在漢陽者死一傷十一、當日機來襲時、江中英砲艦機關砲兵、準備於英艦被攻時、向日機射擊、但幸未發生意外事件、日機未有被擊落者、惟在漢口之外、日機有無損失、今尚未悉、中國戰鬥機飛起迎戰者在八架以上、內有數架係蘇聯航空員所駕駛者、其機每小時能飛行三百餘哩、較日機爲快、但在日機飛於漢口天空時、中國飛機並未攔擊之、直至日機逃時、始疾追之、衆料今後日機將繼續來漢襲擊、

落彈七十餘枚

今日日機對於漢口飛機場與漢陽兵工廠共擲落炸彈七十餘枚、泰半落於飛機場及其附近、惟擲彈雖若是之多、而損毀則在比較上殊爲細微、日機飛行甚高、故投彈不準、飛機場中僅中數彈、而場外四週則炸痕纍纍、空襲警報於午後一時發出、逾十五分鐘時、日機始出現於漢口天空、一時三十分解除、據在五層高廈屋頂目覩日機轟炸飛機場者言、炸彈落地後黃煙飛起、旋有火焰直冲雲霄、

一機空中惡鬥

當空襲將畢時、中日飛機各一架在空中惡鬪、中國駕駛員後擬作降落之勢、殆駕駛員時已受傷或機身受損也、當其下降之際、日機疾下以機關槍掃之、旋又復起、復落一再攻擊、中國飛機卒爲其擊中墜落於地、中國高射砲對此日機射擊頗猛、但砲彈炸裂處距日機甚近、日機卒安然疾駛而去、迨空襲既畢、渠見中國飛機一架、從飛機場中升起、向北飛去云、日機分組來襲、先有三架、次有五架、再次七架、最後八架、每機於飛過飛機場時、輒擲下炸彈、漢口居民一聞警報、即相率向安全處狂奔、沿途奔赴避彈窟與貨棧者不知有幾千人、

霎時萬籟無聲

警報後十五分鐘、漢口萬籟無聲、恍若死城、惟聞機聲軋軋自遠而近、繼則高射砲隆隆之聲、倏然發作、路透社記者向上仰視、見天空中爲白雲所蔽、有飛機五架出沒雲端、砲聲震耳、歷十五分鐘始已、砲火距其目標極近、惟日機駕駛員不敢低飛、據此間有軍事知識者估計、日機高度至少爲八千呎、日機一組方擲完其炸彈而飛入空中、另有一組穿雲而出、又來擲彈、

有一砲彈約長三吋、落於距路透社記者佇觀處僅數呎、記者乃亟避去、被擊落之中國飛機、落於平漢鐵路以西之鄉村中、其墜時損傷甚輕、往觀者數千人、向飛機場擲下炸彈之一、落於他處而炸毀前爲日人所毀之商肆、日機未在武昌投彈、

路透社前落彈

高射砲彈一枚、落於路透社前路中、頓即爆炸、華人二名受傷不重、當警報大鳴時、適有舉殯出城安葬者、執紼諸人棄棺途中、相率奔避、未幾炸裂物落下、適墜於距屍棺數呎之處、今日空戰中被擊落地之中國飛行家、曾作閃避日機追擊之勇敢希圖、渠所駕之飛機、在天空爲機關槍彈所中、乃立從二千呎之高度向下直落、日機見之、遂亦疾趨而下、以機關槍掃射之、旋復升起、此中國飛行家人既受傷、機亦損毀、設法降地、乃因視察偶誤、適墜於鄉農屋上、

外籍機師語人

◎漢口四日路透社電、日機本日來漢空襲時、駕駛中國飛機迎戰之外籍機師語人曰、「余以爲余已擊下日機一架矣、」此駕駛員大約籍屬美籍、據其語人、渠駕機飛至一萬二千呎至一萬三千呎之高度在城東數哩處、遇見向根據地飛回之日機多架、乃亟下降、將機上之機槍兩架同時開放、日機立時旋轉而下、沒於雲層中不可復見云、

◎漢口四日路透社電、昨有外籍駕駛員兩名、由漢口機場同乘一機起飛時不意飛機失事墮地、其一立時殞命、另一則受重傷、卒致不救、現定明日舉殯、該機則已全部焚燬、

郭泰祺大使談 作戰決心
日本尚須領略……我之能力之極度發展

◎倫敦四日路透社電、路透訪員今日以日政府所提出議和條件詢諸中國大使郭泰祺、郭大使答稱、此種條件、直日本單面的和平耳、不特中國、即全世界皆不免具此印象、日人對於進臨和平、與保全和平之方法、抱有與衆不同之見解、此爲軍隊獲得暫時勝利者之條件、而非得最後勝利國之條件、至於最後勝利之地位、日本今尚未達之也、日本嘗兩次懇求中國與之講和、但非措於光榮基礎之和平、決不能持久也、日本今日提出之條件、等於不顧中國享有獨立主權國之權利、而亦適足證明日本屢次聲明擁護條約尊重其他各國所有權利之言、皆屬虛僞也、中華國民今日已團結一致、擬忍受任何痛苦而抱作戰到底之決心、日本尚須領略中國能力之極度發展云、

外國軍火 三路運華
緬甸昆明路將築成 較粵港路線快三日

◎東京四日路透社電、據今日此間所接報告、外國軍火現由三路運入中國、一由蘇聯經過新疆甘肅、二經安南與滇省、三經香港與廣州、據濱省情報、中政府現擬在緬甸鐵路之北面盤端起而至昆明、開此路除大理等處橋樑外、餘俱築成、此路可使來自歐洲者之運輸時間、較諸香港廣州路線縮減三日、

香港實施 緊急條例
粵發來福鎗八十萬枝 對於空襲有澈底準備

◎香港四日路透社電、本日此間政府已公布、恢復一九三一年所實施之緊急條例、以極廣大之權力授諸各當局、按該項緊急條例之規定、任何不法份子、得隨時拘捕、並不經審問而逐出香港、警察有不搜索票而搜查各住屋之權、此外對於電報信函、或將加以檢查、當局並得佔用任何房屋以作公用、條例內又規定政府得徵發糧食維物及燃料而按政府之公斷人所定之數償付貨價、並得徵用任何車輛、

◎廣州四日國民新聞社美聯電、日昨天氣雖不甚宜於飛行、但有日機六架、曾飛往虎門砲台投彈、據云轟炸結果、無甚損失、該機等投彈之後、曾在該砲台上空盤旋片時、始行飛去、

◎香港四日國民海通社電、廣東省主席吳鐵城・今日接見記者發表談話、宣稱日本如進犯華南、必遭遇極端堅強之抵抗、吳氏指陳、中國廣東當局、對於日本襲擊、已有澈底準備、除招募大批兵士外並在民間散發來福鎗八十萬枝、隨時秣勵以待、如日軍來犯、定必遭遇前有未遇最堅強之抵抗云、

◎廣州四日電、日機六架今分兩次轟炸粵漢路、黎洞橫石各站路軌、

南桂馨 現仍任津 並未回晉

臨汾四日電、南桂馨現仍任津、外傳回晉種種、與事實不符、

蔣委長夫婦合撰文

◎倫敦路透社通訊、中日開戰之前、蔣委員長與其夫人合撰一文、寄贈牛津團新刊物名「深潮」者、此刊物用寫真版印之、由牛津團中之熱心份子編輯、晝夜工作、而不受酬、預料讀者將有千萬人、蔣委員長夫婦之文、茲經載出、文曰、「國家再造之試驗、繫於國民道德之本質、中華全國已以國家復興爲其目的、此僅能藉國民精神的革新而成之、牛津團依個人忠誠無私之顯撲不破純樸基礎再造社會之號召、實爲一種耶教革命之號召、此種革命之成功、有賴於端毅有信仰之人物、愚夫婦與中國其他人民、切望牛津團精神之熱誠、能於世界各民族中發展新道德之良知、則誠造福無窮也」、該刊物以圖畫表示牛津團傳達五十國之事實、且將印成法文・德文・西班牙文・荷蘭文・挪威文・丹麥文・瑞典文・芬蘭文・且將有美國刊、其中有中日戰爭之攝影一幅、

德報評述戰局 「中國的希望」
軍事局勢此際尚未判明 戰區廣大吾儕必須記憶……

◎弗朗克字三日國民海通社電、弗朗克字日報今日刊載漢口電報一節、評述中國戰局、該文標題爲「中國的希望」、力言「新年開始、中國政府及國民對於未來信念、更趨堅定、雖軍事局勢、此時尚未判明、但戰區之廣大、吾儕必須記憶、其次從經濟立場觀之、因對外貿易、僅佔國家歲入一小部份、而國外存款、僅可保證軍火之購買、該文繼稱、中國內部、現日漸加強、其團結之精誠、爲前所未有、各種謠傳蔣介石將軍地位減弱之謠言、皆無中生有、反之一月以來、若干深得蔣氏信任依畀之份子、均已晉昇要職、担當重任、再則共產黨已放棄反對政府之主張、故今日之中國、堪稱眞正「政治上團結之國家」云、

安慶打落一架

◎徐州四日電、交通界息、日機三日在安慶轟炸、被我擊中一架墮地、日機師一人焚斃、

◎漢口四日國民海通社電、據此間探悉、日本空軍、今日大規模轟炸粵漢路衡陽附近、橋樑車站、均被炸及云、

炸南京日機場

◎漢口三日國民新聞社美聯電、據中央社昨日消息、日本飛機於昨日大舉轟炸江西北部、又有中國飛機一隊、日昨曾飛往南京轟炸日人在京之飛機場、炸毀停駐於該場之日本轟炸機二架、但日機二十六架旋於中午時分、飛往江西北部、在南昌投彈六十枚、旋有中國飛機起而迎擊、結果有日機一架被擊落云、

新加坡 架設大砲
海陸空大演習下月舉行

◎新加坡四日國民新聞社美聯社訊、據今日可靠軍事方面證實消息、此間現已架設新式十五英寸及十八英寸口徑大砲多門、以爲保護英國在遠東軍事根據地之用、此項大砲、爲世界上最有威力者、其破壞力之巨大、若與海陸空軍相配合、足可保障該埠之安全、一月底間之海陸空大演習、將有陸軍一萬人參加、與海空兩軍合作、所有空軍、屆時將由印度及伊朗方面調來、陸軍則由馬來及明雅比兩地調來、航空母艦「荷姆斯」號將於本月十四日由香港起程、十五日到達此間、

、懷慘動人、載於標題「國家之生死潮流」部內、並有懇切之旺語曰、「拔除人性中戰爭之根源、則自無戰爭矣」、

倫敦評論近衛論文

◎倫敦四日路透社電、孟郃斯德指導報今日社論謂日首相近衛新年發表之文、不足鼓起不適當之樂觀、前衆所認爲華北意外事件、今皆認爲乃長期戰爭、一時無終止希望、該報切言日本所處之地位、不能口授講和條件、南京之陷落、或終未能證明甚至乃一種精神上之災禍、南京政府雖顯然因以終止、但根據中國國民更廣大部分之政府已因以出現、日本軍閥初乃與南京政府戰鬪、今後則須與中華全國講和矣云、按近衛新年發表之文、聲明日本於現有戰爭中之主要目的、爲欲使離開正路之中國就爲日本擬平之道路、又謂日本願爲遠東之進步與安全建造鞏固之基礎、而成立世界和平機構之棟梁、自南京陷落後、國民政府已成共產黨手中之武器、今如問日本其所欲者、以何爲最、則僅有一語答之曰、日本所欲者、爲東方之和平、在此和平之下建造鞏固之基礎、日本必須作今日之戰鬪云云、（本文未完請閱第四版）

羅新總理表示 法羅友好無間

◎羅馬尼亞京城三日哈瓦斯社電、關於羅馬尼亞國與法國關係、國務總理哥茄、頃向哈瓦斯社訪員發表談話稱、「羅國與各國所訂立之同盟條約、吾人並無加以妨害之意、吾人所斷求者、乃在獲取多數國家之同情而已、至法羅兩國間傳統的睦誼、尤爲吾人所重視、觀於余生平並未發表片言隻字、反對此種睦誼、可以證之、抑前當貴國外長台爾博斯特問敝國時、余曾乘機向渠解釋一切、不寧唯是、余本日並電達貴國國務總理旭丹、表示維持法羅兩國間傳統的友誼、凡此種種、均爲法羅兩國友好無間之明證、」哥茄氏復鄭重聲明云、「余不欲樹立獨裁政制、政府一切辦法、仍當以憲法爲依歸、並當在最短時期之內、舉行衆議院改選、以覘民意之向背、並確定新政府之命運、至取締猶太人報紙一節、目的僅在使羅國各報舉均由本國人自行經營、並無他意存乎其間云、

◎羅馬尼亞京城三日國民海通社電、據此間消息靈通人士宣稱、羅馬尼亞新內閣中、將添設兩部、分管日耳曼及匈牙利少數民族事宜、日耳曼少數民族代表白蘭區或將被任日耳曼部主任云、

埃及國會解散

◎開羅四日國民海通社電、埃及國會、昨日在一幕生動之環境下宣告解散、當解散敕令、當全體議員宣讀之時、前總理那哈斯率領華夫德黨其他黨員、屢謀阻止宣讀、均爲議長馬赫、加以遏止、讀畢、議會燈光齊滅、全演空氣異常緊張云、

墨西哥 內閣改組

◎墨西哥京城四日哈瓦斯社電、墨西哥現內閣、因內務部經濟部部長及聯邦事務局長提出辭職、業已實行改組、改組後之新內閣、除連任各閣員外、內務部長改由德萊士担任、經濟部長改由古恩羅斯德洛担任、聯邦事務局長由教育部長西烏勃將軍調任、其所遺教育部長一缺、則由阿爾瑪薩博士担任、至國防部長一缺、虛懸已久、現已任命喀瑪希將軍担任云、

德與義談判 雇用佃工

◎柏林三日哈瓦斯社電、德國一九三七年一年中、德國佃工甚感缺少、雖經政府徵發勞動服務團團員從事耕種、仍不得不僱用波蘭・匈牙利・立陶宛等國多數工人、德國政府有鑒於此、頃與義國進行談判、俾於本年之內、僱用義大利佃工數千名、預料在短時期內、雙方即可簽訂協定、抑德國僱用多數義國佃工之後、此等工人即使將其所得工資之一部、匯寄本國、德國貨幣、亦無流出國外之虞、則以德國對義貿易、乃屬出超、而此種出超數額、足以償付義國佃工之工資而有餘故也、

冬令何以宜補

宇宙間萬物，皆受氣候感應，交冬則生機萎縮，觀樹木凋零，可以知矣，際此冬令萎縮時期，進以滋補之品，最合需要，故萬有「冬不藏精春必病溫」之說。「人造自來血」乃有機鐵質及其他滋補成分之科學製劑，功効準確，藥性和平，有補血強身特效，無寒熱燥濕諸弊，誠近代最完善之補劑，冬令服服，尤爲合宜。

五洲藥房發行各藥房均售

江蘇上海第一特區地方法院第二七八號公告

[illegible]

江蘇上海第一特區地方法院公告

聲請執管李吳氏即李玉英遺產 [illegible]

濟倉氏

長命補腎軍

眞正老牌久已馳名　普通五角每打五元　特製一元每打十元　徵求試服買一送一　濟倉藥房啓

周文卿醫師

拾圓包愈　梅毒白濁橫痃下疳白帶　保證斷根

[illegible]

鳴謝　花柳白濁　愈我

介紹同病　[illegible]　鳴謝：呂宋路九號許家秋敬謝

上海新年大香賓揭曉

本會新年大香賓賽已如期於昨日第七次舉行所有該大香賓票獎金自元月七日起六個月內一律可至馬霍路二〇四號本會十足領獎　特此通告

頭獎	六九六一號	每全張得國幣二萬二千三百廿五元一角　每條各得國幣二千〇廿九元五角五分
二獎	八八二八號	每全張得國幣六千三百七十八元六角　每條各得國幣五百七十九元八角七分
三獎	五一四一號	每全張得國幣三千一百八十九元三角　每條各得國幣二百八十九元九角三分

小獎共九個

五五五六　六三二一　六四三五　七二五一　七二九八　七八六六　八三五二　八五二四　八五七七

每全張得國幣八百八十五元九角　每條各得國幣八十元另五角三分

上列號碼如有錯誤以本會正式號單爲準　上海跑馬總會啓

敬謝　沈仲芳先生　治愈驚厥出痧危症　[illegible]

敬謝　幼科專家沈仲芳先生治愈　兒孫出痧五人　馬脾風危險症　[illegible]

日方向工部局提出三項要求

外訊、昨晨十一時、日本官方代表一行四人、代表海陸軍及外交當局、晉謁工部局總裁費信惇、向彼提出抗議、該代表團爲日本駐滬總領事岡本、上海日軍總司令松井代表楠本實隆、日本駐華艦隊司令長谷川代表日大使館代理海軍武官藤田利三郎、及一等領事吉岡範武、此爲關於元旦事件日方首次採行正式步驟、聞日本方面所提之抗議內容、包括重要條件三項、該三項條件中、其第一條之內容、係要求工部局增加警務處之日本職員及改善其待遇、第二條爲要求工部局委任日籍人員、担任工部局之各項行政要職、第三條則爲增加工部局之日本職員、聞工部局方面對於上述條件、認爲日方之一種建議、刻下正在考慮中、又據日方岡本領事表示、日當局對於工部局方面目下所採取之取締界內抗日活動、認爲贊同、惟亦希望工部局之警務處、能與日方作進一步之合作、以期互相取締恐怖行動之繼續發生、如果工部局方面能予接受、則彼深信將來在公共局範圍內、可以不致再有已往之恐怖行爲發現云、

國際電台被接管後 靜待當局訓示

外灘仁記路上海國際無線電台、係屬美國ARC公司所有、前日深夜十二時許、被日方派人接收、昨晨消息、美公司正進行交涉、並呈報駐滬美領事署、按國際無線電台於去年十二月十五日正式簽字讓渡與中美合組無線電交通公司、並易名「上海國際無線電台」、爲上海唯一交通利器、國際人士均利賴之、前日中午、日方突派便衣武裝者三十餘人、至仁記路要求接收、至深夜零時三十分發佈告慰工作人員安心等語、昨晨該公司負責人向美總領事署報告情形、並請理交涉、並聲明該公司財產、爲美商所有、惟日方所派人員、昨晨仍駐在內、電台中外職員十餘人、亦在內工作、又據外訊、關於日方派員接管上海國際無線電台之經過情形、已由美國合組無線電交通公司上海負責人分別呈報國民政府交通部・駐滬美總領署・紐約RCA無線電公司等有關各方請示辦理、據向該公司觀查所知、日方派員接管該台之理由、乃係藉口防止該台物件之搬運往他處、蓋在前日下午設於該公司二樓之交通部廣播無線電台、曾將鋼琴唱片等件運往他處、日方逕指爲無線電機件、將被運出、實則當交通部廣播電台運物裝車之際、曾有捕房探捕及日籍巡捕在旁檢點、記明各物之名稱件數、其與國際無線電機件之毫無關係、至爲顯然也、據該公司負責人表示、日方接管國際無線電台之目的、蓋有下列二點、㈠檢查電文、㈡管理財政、關於此事、該公司正靜候中國交通部及美國公司當局訓示抵滬後、再與日方續商一切、至於該公司與交通部所簽訂之解決辦法、亦須俟交部調合到滬後、方能決定、該台負責人歇克萊氏對此事不願表示意見、僅謂日本方面所持接管之理由、實極爲薄弱、現國際電台在形式上雖被日方接管、但該台一應行政經濟事宜、尚未遭干涉、華員之態度、亦極爲堅決云、

民國路一帶空屋均封閉

日方嚴厲維持難民區秩序

新新社云、南市難民區、外傳最近候家浜發生炸彈案、並有十餘人被捕、新新社記者昨晨特向國際救濟會探詢、該會對此事尚未接有報告、惟日方對於區內秩序之維持、異常嚴厲、近日偷竊之風已減少、各辦事員仍照常入區工作、至於給養問題、亦未間斷、記者復往老北門視察、該處鐵柵已關閉、凡持有通行證、經驗視後、方可開門放行、民國路上行人寥寥、僅少數携船桶汲水之難民往來、至空屋門上、均加封條、上書「此空屋內不准擅入、如遇重要、倘有屋主回來、先至警局登記方可入內」云、

南市日兵增防

南市老西門斜橋十六舖一帶、於前日下午六時許、突有日軍百餘名、四散增防、聞係因候家浜發生炸彈案後、日方認爲南市匪有別動隊、故派兵防守云、

蘇州河畔戒備嚴

昨日蘇州河南岸、戒備益嚴衛、日軍有一部份於下午二時、由蘇州河京滬線駛來、租界當局、特派中西探捕在河岸各橋須戒備、

嘉定劉河太倉 亦准人民遷回

嘉定城大半成平地　南外西外稍有市面

吳淞寶山一帶、昨日宣告開放後、繼之者爲內地之嘉定劉河太倉三地、昨日亦已准許居民遷回居住、該處離京滬鐵路線較遠、目前在軍事上並無關係、故民衆得以自由出入、惟通往上海之出入口途徑、現有兩處、一爲滬西之曹家渡、惟該處有警察嚴密檢查、出時尚無妨礙、但由租界進入內地者、因滬西尚屬新開放、每日有大量平民在該處候領出入證、且日僅發四五百張、而等候往滬西者、則有二三千人之衆、故每日必有多數平民未能領得證券而退回、因此嘉定劉河太倉之人民、更無法擠進、另一路通往上述三處者、係由外灘南京路碼頭、搭乘高橋班渡輪、循入淞途徑、在高橋沙三官橋渡口、搭乘對江民渡至吳淞、經日本陸軍檢查後、即可通行、據今日甫自嘉定來滬者談、該縣城內、因戰時轟炸過烈、大半夷爲平地、現下如一死城、惟南門與西門外稍有市面、蔬菜與鮮肉等、亦可購到、民食方面、尚不生問題、該縣已有維持會組織、不久將派警察、以維治安、

其昌棧渡口仍封鎖 西渡昨日已准復航

浦東西之交通、其昌棧與西渡兩線、前日曾被阻停航、茲向渡輪方面調查、西渡一線、前日經交涉後、已准復航、由德商運輸公司拖船往來載客、惟其昌棧一線、在目前殊無恢復可能、故昨日浦江東西間、僅有東昌路西渡高廟東溝高橋五線可通、高橋一線、新增吳淞寶山羅店嘉定劉河太倉一帶之渡客、人數極衆、復以高橋輪渡除江南號輪被爲迅速外、其日商江南轉運公司之拖船、行駛極緩、無法疏解大量渡客、故昨晨外灘一帶候船之渡客、有千人左右、又向上月間之擁擠情形云、

浦東兩維持會長 突被日方拘押

浦東有兩處維持會會長等、被日軍司令部拘押懲辦、㈠元旦日駐浦東塘橋之日軍警備部、將存在黃泰興堆棧之白糖三百包、交與南碼頭之塘橋區、訂被該維持會定價每包二十元發售、當被售去五十包、得洋一千元、日司令得悉、以維持會侵吞公物、當將該會會長達志浩委員黃慶生高秋遊等三人拘押六里橋司令部、勒令將售去之糖收回、否則重辦、㈡東溝維持會長淩錫增此次因新開班之天野輪渡、出面者係吳商大來輪船、專駛高橋東溝高廟洋涇與上海碼頭、淩兼華經理、因恃其維持會之手腕、於昨日第一次開班傍船於東溝碼頭、惟該碼頭爲軍用碼頭、並揭有告示、詎淩不顧、致爲日軍司令部得悉、當派兵到碼頭時、淩正在指揮間、遂被拘至東溝警察所收押法辦、

閩省實施全省民衆總動員

高中以上學生停止上課集中受訓　訓練完畢分發各縣擴大訓練民衆

廈門通訊、閩省府爲適應戰時需要、作全省民衆總動員、決擴大本省民衆訓練、在福州設民衆訓練幹部及民訓總隊、省主席陳儀兼任總隊長、教育廳長鄭貞文、保安處長葉誠、省國民軍事訓練委員會主任委員楊華、省黨部秘書李雄分任副總隊長、各縣設立縣民訓指導委員會、由當地黨政軍各機關及對民訓熱心有經驗之人士組織之、各區設立區民訓指導委員會、由參加民訓工作學校之教職員及志願公務員組織之、全省高中以上學生

一律停止受課

集中訓練兩星期後、分派各縣、每縣保一人、協同縣保主任辦理民衆訓練、爲期三個月、實施全省民衆總動員、茲省府通過非常時期高中以上學生參加民訓工作實施綱要、分飭全省遵辦、並令中等學校學期考試除工職、農職、家事、職業、師專各校外、其餘僅於十二月底辦理完畢、初中各級及高中一年級學生、與未經受訓學生、仍照常上課、並照中學生戰時後方服務辦法繼續工作、全省高中二三年級學生、已定明年一月五日起至十八日止、在

福州集中訓練

科目爲精神講話、政治常識、農村問題、民衆訓練方法、軍事學科、軍事術科、受訓畢、即任民訓幹部、派赴各縣工作、限一月四日到省取齊、省府發給半數旅費、舟車亦均半價、女生亦受救護訓練、以六星期爲限、惟可分在各地集合受訓、不必赴福州集中、茲錄福建省非常時期高中以上學生參加民衆訓練工作實施綱要如下、一、大學及學院各級男生、師範高中二三年級男生、及簡易師範四年級男生、除年未滿十六歲或身體衰弱、經本廳指定之醫生證明外、均應參加民衆訓練工作、不參加者不得畢業或升級、二、師範高中一年級學生、一二三年級女生、簡師四年級女生、及前項因有特殊情形未能參加工作之男生、除照常上課外、並應遵照部頒戰時後方服務組織、切實加以訓練、如各校此項學生人數無多、不能成班時、由教育廳統籌合併上課、其詳細辦法另定之、三、參加

民訓工作期間

定爲三個月、期滿回校補課、但參加民訓工作之高中及師範二年級學生、必要時得延長三個月、其功課於暑假期間及第三年內補習之、各級補課辦法另定之、四、參加民訓工作之高中以上學生、一律以民訓訓練員名義分任各縣市區民訓工作、五、民訓訓練員每月發給伙食雜費共十二元、來回旅費另給、六、各校因學生參加民訓工作、教職減少、無功課担任之教員、應負督導學生參加民訓之責、其督導辦法另定之、七、關於

設計指導工作

設下列各機關負責辦理之、一、設立省民訓指導委員會、以省方黨政軍各機關及對民訓熱心而有經驗之人士組織之、二、設立縣民訓指導委員會、以縣方黨政軍各機關保機關及對民訓熱心而有經驗之人士組織之、三、設立區民訓指導員、以參加民訓工作學校之教職員及志願公務員組織之、八、參加民訓之學生、在參加民訓工作前、予以二星期之集中訓練、其訓練辦法另訂之、九、參加民訓之學生、由縣或市區社訓總隊正副總隊長及督導委員、以核其服務成績、評定分數、此項分數、在參加民訓之學生、佔其全學期總成績二分之一、不及格者、不成畢業或升級、十、本辦法自公布日施行、（十二月廿三日）

香港足球義賑賽 華聯克西聯

陳德輝侯澄滔各立二功

香港十二月二十六日訊、耶誕節足球義賑賽、門劵收入共一千五百餘元、結果我協會華聯隊以四對一大勝總會西聯隊、陳德輝與侯澄滔各中二球、雙方陣容如左、

▼…總會西聯隊　[illegible]

▼…協會華聯隊　[illegible]

西青籃球日記

昨晚西青籃球、㈠甲組天行對麥令紅隊、天行努力應戰、予紅隊以甚大威脅、鏖戰良久未開紀錄、紅隊呂惠司「中央突破」、先下一棄、天行蕭喜春逆襲三分、上半時紅隊以三十四比二十四佔先、總結果紅隊以五十三比三十五獲勝、㈡乙組國光對鷹隊、第一節五對五和、上半時國光十八比十一佔先、第三節打至二十六比十九、以總結果國光以三十四比二十三凱旋、㈢乙組勝隊對希臘其森、上半時十六比六、勝隊佔先、總結果勝隊以[illegible]

▼麥紅勝天行　三十四對十四奏凱、[illegible]

▼國光勝鷹隊　[illegible]

▼今晚舍乙組　[illegible]

商情行市

◆海外銀電　[illegible]

◆海外匯兌　[illegible]

美銀再度飛漲　[illegible]

國際友誼社　今日會員大會

[illegible]

贈送電影歌譜　[illegible]

時報定報價目

本國及日本　一個月一元　三個月二元九角　六個月五元七角　九個月八元四角　全年十一元

（香港澳門照本國定價加倍）

南洋歐美　一個月二元四角五分　三個月七元一角五分　六個月十四元一角　九個月二十元八角五分　全年二十七元四角

報費先惠郵票十足計算

總館　上海福州路五一四號

本埠分館　上海漢口路三〇二號

電話　九七一三一・三

電報掛號　二五一四

國醫張文濤診所近訊　[illegible]

華光中學籌備訊　[illegible]

五洲滋肌蜜保護皮膚　[illegible]

昨日上海賽馬之成績

[illegible]

新年大香賓中彩號碼

昨日爲上海跑馬總會新年慈善賽第四日、第七次爲大香賓賽、茲將掛出各馬號碼及前三名馬名與號碼列如、

（頭彩）六九六一　Merry Jester　（二彩）八八二八

The Frigate　（三彩）五一四一　Roehampton　七二五

一　八五七七　五五五六　七二九八　六四三五　六

三二一　八五二四　八三五二　七八六六

蔡司朋克塔眼鏡片

如欲配購請到茂昌眼鏡公司　方可無誤
地址南京路靈廉路轉角　電話九三四三四
德商禮和洋行光學部啓
上海四川路第六七〇號　電話一一〇三〇

介紹　河鉠門　顧鳶天　針灸瘋科
何公度　孫雪泥　陳蘭生　章次公　高君湘　謝利恒　嚴獨鶴　陳霆銳　啓

專家　朱少雲　瘰癧
專治男婦大小頸項結核各種軟硬瘰子癧
門診下午一時予四時出診四時至六時
電話三六二二一　仍寓白克路永年里三號

江灣　朱子雲　偕弟仲雲　兄弟聯合診所　啓事

白濁專家　姚佐頓醫師　啟事
（電話）九二二六七五

鄭福蘭濟生丹之特効
總發行　上海三馬路　南京評事街　鎭江貝山門

介紹　白濁良醫

精神戒煙
廣告欺人　天誅地滅
市間戒煙藥如雨後春筍、但不久即歸消滅、本品發行十餘年、以戒除者數以萬計、爲新以來史保證其功效、如欲一戒除煙毒者、請先向親友中探問究竟、之一一錢試服七角五分、三天可減、一錢加一錢加三角、一錢每料二元五角、已可完全戒絕、加一錢加二元●總發行上海法租界貴州路寧波路口濟生藥房啓

粵港滬　天喜堂老婢調經丸
四十餘年祗售一種　唯我獨尊中外功效專馳
主治經閉經痛經少經多經漏經遲經早經亂赤白帶下

國華煤球第二廠　煤球出品啓事
原料高尚　定價劃一　分量準足　送力不取
總發行所　金神父路底　電話七一八五二
打浦橋發行所　電話七一八五二
西門路發行所　電話八一五九八
八仙橋發行所　電話八〇九八三
新閘路發行所　電話三七二二三
西摩路發行所　電話三七七六〇
（稀備精美日曆一萬組贈送用戶每戶一組贈完爲止）

工部局註册　大陸汽車學校　汽車機器脚踏車駕駛修理科

銀樓業會員　虹口移此　老寶慶銀樓
愛文義路大通路口　重價收買躉款贖當　赤金洋金白金鑽石珠寶
電話31414號
聯號　順亨永金店　聖母院路大千世界對面　電話96035號

英法歡迎羅斯福宣言
柏林不快羅馬尚緘默
美外交界仍主張保持超然政策

◎倫敦四日路透社電、舉衆殷待之羅斯福總統致美國第七十五屆國會第二次正規會議之咨文、其措詞與實質、甚爲此間負責各界所歡迎、羅總統關於民治一節、發揮淋漓、使人感動、其言尤適合時宜、英國政界對此並對羅總統關於條約義務之言、完全與其同見、消息靈通各界咸謂英美兩國顯然志同道合、兩國當軸者對各事、亦取同一途徑、加以兩國今方密切合作、藉時時交換情報與意見、由來已久、此皆足便利循行各個而並行之途徑者也、

美外交界

華盛頓四日哈瓦斯社電、關於羅斯福總統日昨在國會發表之演說其中關於外交局勢各節、一般人士無不加以贊成、認爲總統此項演說、足以證明美國政府業已具有充分實力、足以保證榮譽之和平、惟美國人民對於任何軍事同盟、概不贊成、即使美國與他國合作、而有跡近軍事同盟、則亦在反對之列、目前美國砲艦巴奈號被炸沉一案發生之後、此種主張、幾遭推翻、繼而本案迅告結束、因此美國輿論、亦迅即回復原狀、總之、美國人士雖承認世界各民主國具有共同目的、然美國外交界人士、則仍主張保持超然之外交政策、而始終不變云、

英報評論

倫敦四日國民海通社電、此間今日各報、對於美總統羅斯福所發警告國會孤立政策之演說、異常注意、各報均加以論列、但見仁見智、各執一說、「泰晤士報」認爲羅氏此篇演說、較之支加哥演說、其涵義已顯趨軟化、「每日電聞報」則謂美國對國際局勢之態度、已完全變更、「每日導報」指陳美國輿論未能使美國政府對維持世界和平之工作、放手做去、但從演說中某某數點觀察、美國已受英國外交政策之若干影響、「每日郵訊報」稱羅氏演說、係承認美國傳統孤立政策、不能適應國際現勢、而美國輿論、似已達到克洛克公約及孤立政策之交點、惟尚徘徊歧途、舉棋未定、惟注意擴軍一舉、殊值滿意云、

巴黎滿意

巴黎四日哈瓦斯社電、關於美國大總統羅斯福日昨在國會所發表之演說、此間各報加以評論、一致認爲滿意、以爲羅斯福總統對於民主政治、始終信仰不貳、其中「小巴黎人報」稱、「羅斯福總統此項宣言、顯係向各民主國呼籲、請其相互協調、以對付各權威國家之集團」、「事業報」稱「羅斯福總統之演說、義大利日本兩國政府讀之、當極爲不快、蓋義國首相墨索里尼常稱、今日之世界、行將成爲法西斯主義之世界、今羅斯福之演說、義相以直接之答復、此在日本政府、則因羅斯福籲請人民、務需以民主政治、克服獨裁政治、自亦當爲之不歡、抑羅總統語調雖沉着冷靜、然仍令人發生巨大之印象」、右派「時代時」稱「德義兩國對於羅斯福演說之反響、本在一般人意料中、彼德義兩國既責羅斯福總統、而其用意在於恢復可厭之制度、然則義國首相墨索里尼所稱、世界行將成爲法西斯主義之世界、其又將何以自解乎」、此外、共產黨機關報「人道報」則稱、「羅斯福總統今又對於日本德國與義大利、加以譴責、羅斯福之意、乃在說明法西斯主義者即戰爭之禍也」云、

柏林反響

柏林三日哈瓦斯社電、美國大總統羅斯福、本日在美國國會發表演說、中有一段、抨擊獨裁政制、並謂某某數國、何物、或摒棄原來民治制者、他日終必有樹立或恢復民治制之一日」云云、德國政界人士殊悉之餘、極感不快、以爲美國係屬民治國、羅斯福總統頌揚民治制、雖屬情理之常、但總統用描繪他國政制之詞句、則未免失之驕矜、德國半官界人士亦謂、某某數國被稱爲獨裁國者、成皆眞誠願望和平、其所謂民治國者、則所負維護和平之使命、業已完全失敗、總之、德國現行政制、乃係德國民族所自由選擇者、羅斯福總統加以批評、自非德國輿論所能接受云、

羅馬印象

羅馬三日哈瓦斯社電、關於美國大總統羅斯福本日所發表之演說、美國政界人士雖感不良印象、但亦不以爲異、義國官場方面與半官界人士、均未有何反響、大抵當俟數日之後、始乃加以評論、有如去年十月五日羅斯福總統在芝加哥城發表演說之後、義國方面未即評論者然、此在一般觀察家則謂、義大利國政制、實較其他各民治國尤爲民治化、而其接近民衆、亦較各國爲甚云云、此外義國全境、本日有民衆集會六百餘處、藉以紀念首相墨索里尼於一九二五年一月三日所發表之演說、（卽用以宣佈反對派殘餘勢力業已剷除、而全能的法西斯政制亦於以開始者）並說明民治主義「集團」、準備對義國、鼓動「神聖的戰爭」、但不久當爲法西斯主義所克復云、

〇〇〇〇〇〇

西班牙東北蒂魯爾重鎭
戰事屆生死關頭
國民軍及政府軍雙方均調大軍加援
結果如何對於內戰前途有重大影響

◎巴薩羅納四日路透社電、目下雖氣候嚴寒、雪深數尺、但西班牙東北之軍事重鎭蒂魯爾、則正在激戰中、國民軍及政府軍雙方、均將所有可調之兵力、加入此線、蓋以此戰之結果如何、對於內戰前途、有重大之影響也、中立觀察者謂國民軍作戰甚勇、已漸佔優勢、惟政府軍今日發表之公報、則稱已將蒂魯爾之市政府建築佔領、並稱政府軍進內時、曾發見屍體多具、內有餓斃之孩童及被殺害之婦孺、按蒂魯爾本爲國民軍之要塞、約一週前始爲政府軍所佔領、或佔有其大半、政府軍正準備慶祝此項重大勝利之際、國民軍方面、即趕派生力軍數旅援救城中被困之軍隊、國民軍以迅雷不及掩耳之行動、進襲蒂魯爾各區、旋即攻入政府軍防線、並已進抵蒂魯爾之各門、各門在目下之生死關頭戰事中、均已下毀、同時蒂魯爾地方因受猛烈轟炸之結果、殆已化爲焦土矣、

英海軍本年度
添造主力艦五艘

◎倫敦三日哈瓦斯社電、關於一九三八年度英國造艦程序、官場方面雖稱海軍當局尚未擬定計劃、但海軍界消息靈通人士頃宣稱、除現在建造中之主力艦五艘而外、政府或在本年度開始添造主力艦五艘、亦未可必、此層若果屬實、則英國海軍行當擁有主力艦二十五艘之多、其總噸位亦必大爲增加、蓋以新主力艦之噸位、至少當爲三萬五千噸、外傳日本正在建造四萬六千噸主力艦三艘、並配以十六吋口徑砲位一事、若證明屬實、則英國新主力艦之噸位、尚須提高至三萬五千噸以上也、按英國海軍部截至目前爲止、始終認爲主力艦配以十四吋砲位、在歐洲各處海面、足敷應用、因而現在建造中之三萬五千噸主力艦均將配備十四吋砲位、但主力艦凡準備派往遠東海面者、其噸位或當加至三萬五千噸以上、並配備十四吋以上口徑之砲位、此在新嘉坡港最近完工之新船塢、規模宏大、卽五萬噸乃至五萬五千噸之巨艦、亦可加以容納云、

德報評述戰局
中國的希望
（本文接第二版）

末次威脅白種民族

◎巴黎四日哈瓦斯社電、日本內相末次大將日昨在「改造雜誌」所發表之文、此間各報莫不予以轉載、並加以評論、右派巴黎迴聲報載稱、「法國半官方面、以爲此種文字乃係對內而發、但末次大將在該國所享有之勢力、若不因此而有所削弱、則法國半官方面此種看法、卽當加以變更」、急進黨事業報載稱、「現任閣員之以此種激烈言語、威脅白種民族者、在遠東方面、尙屬創聞於日本國矣、但該國首相近衛文麿、或海相米內所發表之正式宣言、實亦與之不相上下」、社會黨人民報載稱、「無論如何、末次大將此種宣言發表之後、右派白日報載稱、「日本內相末次攻擊白種人之言論、與德日兩國所組成之軸心、德國種族主義理論家、嘗如何加以稱和、吾人無從知之」、右派時代報載稱、「據日本當局所見、英法美三國人固應驅出中國之外、其他各國人民、雖曾有益於日本、究亦黃種之敵人、換言之、卽義德兩國人民、實亦當摒諸中國境外」云、

末次發表談話內容

◎巴黎四日哈瓦斯社電、日本改造雜誌、頃發表該國內相末次大將之談話、據稱「（華北政府）、必須具有特殊性質、而與「滿洲國」政府、不相雷同、關於此項政府之組織、自當顧及中國之風俗習慣、並當保證中國人民之幸福、至於（華北政府）、將成爲反共產主義之政府、則固自然之理也、日後中國南部、亦必實行類似政制「北京政府」與「南京政府」、自亦合併而成全中國之一政府」、吾人志在建立遠東之持久和平、白種人之商業利益、對於日本所負之使命、自應以退讓爲事、中日「滿」三國、並當成立一種經濟的政治的思想的集團、如是則白種人之霸權卽歸於消滅、而歐美人士所津津樂道之正義的人道的時代、乃眞正蒞臨矣、總之白種對於黃種之壓迫、務當使其消滅、此舉若果迅速實現、自將引起全世界之巨變、但將審愼將事、其最後結果、亦不免引起全世界之巨變也、今欲摧毀中國之抵抗力、則必絕對停止英國對華貿易而後可、苟然則或覺須出之以戰爭、亦未可知、苟有必要、儘可不擇手段、吾人此種舉動、並不危及美國之利益、吾人與英國倘以兵戎相見、殊不相信美國人必欲追隨英國之後而加以干涉、要知日本此日之經濟力量、較諸中國人士與白種人士之所能想像者、實遠過之」云、按一般觀察者均謂、內相末次大將有任首相之日、向被認爲冒險行動之敵人、其平素言行愼重可知、由是則末次談話中所透露之計劃、當爲日本政府最小限度之計劃、實不足怪矣、

◇　◇　◇

「依流斯」吹管

本公司出品各種電焊器具及弧形馬達發電機及各種藥粉銲條等無不應有盡有不及細載以上皆有詳細樣本及使用說明書函索卽寄如蒙惠顧無任歡迎

東方修焊公司
上海徐家匯路二百號　電話八〇三〇四・六〇

英義將開始
廣播戰爭

◎倫敦四日國民海通社電、關於義大利以十四種外國語言、廣播攻擊英國態度之宣傳、以及義國報紙之仇英言論、此間各報、極表重視、認爲英義兩國、不久即將開始「廣播戰爭」、證以英國阿剌伯語之廣播演說、已引起羅馬方面極大驚異而每字每句、均由義大利速記專家、加以筆錄一舉、足證兩國言論衝突、勢所難免云、

◎倫敦四日路透社電、英國廣播無線電公司昨晚第一次用阿拉伯方言廣播新聞、此爲抵制義大利宣傳以太戰爭之開始、英方此項行動之用意、係答報巴利地方義大利無線電台之用阿拉伯語廣播、昨晚英國廣播無線電公司之播音節目、皆爲近東各地握有權威者之演說、近東葉門・敘利亞及土耳其等處、均能清楚收聽、參加此項播音者、有前任駐埃及及蘇丹辦事大臣路易勳爵・勞合銀行董事印佛福斯勳爵・印度事務次官史蒂華德勳士・前波斯南部駐軍司令薛克斯爵士・曾在印度政治部任職之威爾遜爵士・殖民部各高級人員及近東各地商人、首由阿拉伯方言各種人民之代表、互致問候之詞、葉門之胡賽親王、現向在沙納愛王宮內收聽之英王、致其最深切之崇敬、並謂此項廣播、實爲用阿拉伯方言宣傳之新進步、且爲彼等所希望繼續之進展中開一新紀元、復表示願見一切促進英國與阿拉伯方言各民族親善了解之事業臻於成功云、埃及大使館代辦之致辭、亦具有同樣之情感、渠謂深信用阿拉伯方言廣播之計劃、必將獲得佳果云、蘇地阿拉伯及伊拉克之公使、亦相繼演說、後由某婦女提琴家奏西方音樂、並伴以阿拉伯音樂唱片、此項阿拉伯方言新聞播音節目、已定每日下午六時按時舉行、據英國廣播無線電公司總董李爽爵士宣稱、此項阿拉伯方言新聞廣播、將按照該公司十五年來廣播英語新聞之慣例、擇取世界大事、爲阿拉伯聽衆所最感興趣者、逐件廣播、新聞內容則力求其精確公正、昨晚所廣播之新聞中、有關於波斯海灣・倫敦・巴力斯坦西班牙及遠東等地消息

英海軍船隻裝置
自動防毒設備
「戰魂」號艦在試驗中

◎倫敦三日國民新聞社美聯電、英國海軍之船隻、現已加裝自動防毒設備、使水手不必戴防毒面具、仍可繼續作戰、此一計劃、現已在英艦「戰魂」號中加以試驗、該艦現停於樸斯茅資、政府將費一千萬元加以裝修、據某海軍軍官稱、「此新計劃將使發出軍令及奉行軍令、均較迅捷、且水手較爲安全、蓋於軍官戴防毒面具時、軍令有含糊或發生誤會之危險、海軍部經多年研究之後、現已決定採用此法、並已完成一種機製之箱、用以遮蓋於作戰時仍須敞開之門路」云、

法國「強硬」報登載
張伯倫草擬和平計劃
使西歐四大國釋嫌言好

◎倫敦三日哈瓦斯社電、關於法國「強硬」報登載英國首相張伯倫・現正起草一種和平計劃、藉使西歐四大強國、釋嫌言好一項消息、英國官場方面均謂毫無所知、並指強硬報所載消息、乃係一種臆測之詞、其中關於設立歐洲主腦部、而由英法德義四國政府加以主持一層、完全耗諸幻想、但他日如召集國際會議、以考慮德國收回殖民地要求一層、則比較合理、特此種國際會議能否召集、當以英法兩國相互進行談話、暨與其他各關係國在外交上進行談判是否獲有結果爲斷耳、

不能同時并存之兩事　痛與紐祿豐

拿康士醫生藥局速效止痛藥紐祿豐確具藥到痛除之功不問其痛爲刺傷灼傷撞傷創傷種種因傷之痛或頭痛牙痛耳痛瘋濕痛神經痛尻系痛腰肌痛月經痛等種因病之痛紐祿豐均一樣靈效一樣有益尤妙者紐祿豐止痛不僅速效且甚安全因其藥料最爲純粹精美保證不含麻醉品或其他有損成分也

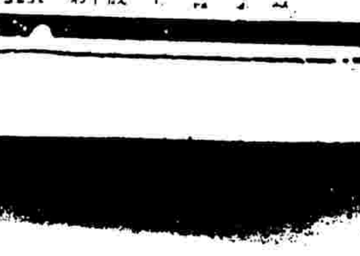

男女一律適用各藥房皆有出售每瓶法幣二角或向上海江西路四五一號拿康士醫生藥局購備一次購五瓶者滿五瓶者每瓶二角郵力另加每袋兩片售法幣一角

逸園　公開賽試
今日及明日下午五時半　風雨無阻
下期試賽　星期六（元月八日）下午二時止　星期日（元月九日）下午二時止
電話九三〇一九號

拍過雪懷照相
確非雪懷照片不能滿意
雪懷地址新新公司後面
繼續贈送華貴放大

南京
今天獻映 二時半 五時半 八時三刻
馬克司三兄弟

三星高照
明夜八時半映獻
保羅茂尼 露意蕾納
大地
並不加價◆座位從速

大上海
今天獻映 二時半 五時半 八時一刻
獨步銀壇舞王舞后
弗雷亞斯坦
琴逑羅吉絲
一九三八新獻

鶯燕雙飛
後天獻映
都會的窮巷

大光明
今天獻映 二時半 五時半 八時三刻
大明星 賈萊古柏

怒海英魂
明日特映
琪恩亞瑟
紅樓雙燕
准明天起日夜開映
華納夏能合作 陸錫麟
百老滙血案

國泰
今天獻映 二時半 五時半 八時三刻
「一夜風流」作者又一新偉構
大明星 埃洛爾茀林 新作
加映特美五彩卡通 俱樂部

"THE PERFECT SPECIMEN"
標準美男子
不日開映
勞勃泰勒 白蘭黛
義士情花

麗都
今日獻映 二時半 五時半 八時半
桃麗絲 鮑約翰
瑤蘭 士爾
賣夫買妻
下期貢獻
戰雲情淚

光陸
今天開映
下午二時半 五時半 八時三刻
多情胡蝶
姑娘思男
人孰無情
明天開映

巴黎
最後一天
黑人歌詠班
虹影花聲
新歌 力支
明天開映
乞丐皇帝

浙江
祇有今日一天
時間 二時半 四時半 六時半 八時半
愛華蘭主 德羅遜演
乘風破浪勇壯無論
虎鮫
明日公映
摩洛哥戰記

中央大戲院
時間
連日客滿 今日再映一天
王次龍編導
三〇三大刦案
明天准映
秘密女探
幼童一律一角

恩派亞
施春軒
本日天戲
孟姜女
今天夜戲
刁劉氏

滬戰發生後出獄之四徒

一月中連犯刦案十餘起

兩租界上散匪經探員拘獲大批

大都與情婦同居

一犯圖逃未逞 躍跳受傷

自滬戰發生後、四鄉各處人民齊向本市逃避、致兩租界居民大有人滿之患、以致良莠不齊、盜匪蜂起、大肆活動、擾亂常局、嚴厲防範查緝、然匪膽大妄爲、越貨殺人、甚至一日數起、迭經警務處因迭接盜警報告、故派飭全體探捕、特別注意嚴密查緝、茲於本月一日、法捕房華督察員蔣福田・李顯揚探得眼線報告、在

華格臬路 美美旅館六號房間內拘獲盜匪徐金源(三十歲浦東人)及其姘婦王何氏(廿四歲寧波人)、當據徐供出同黨匪居於

麥特赫司脫路 五〇七號弄壽春里一四三號二層樓、爰於次晨一時許牽同探目沈金書・戴榮吉・卜正龍・探員鍾本昌・翁煥章・鄭鶴林・陸東樓・陶榕麟・蔡樹明馳往、會同該管捕房、按址撲往、拘獲王阿金(廿四歲本地人)及姘婦馮連珠(十八歲杭州人)、並楊漢民之姘婦王金弟(廿歲寧波人)及王之女友張彩雲(十六歲甬人)、當據王供、同黨匪居

大通路 一百十六號內、即往該屋、拘獲楊漢民又名楊大成子(廿九歲揚州人)及姘婦張秀英(廿五歲無錫人)、斯時匪居該屋二層前樓之盜匪嚴有金(廿八歲紹興人)、聞聲從二樓窗口將皮箱一只拋棄於天井中、嚴匪亦從窗口縱身躍下、希圖洮遁、幸被預伏樓下之探擒獲、當在箱內抄出新式盒子砲三支、子彈百餘粒、手槍二支、子彈廿二粒、並將伊姘婦陳妹英(廿六歲紹興人)拘獲後、據嚴供出同黨居住

巨籟達路 卅六號二樓、探等又往該處、拘獲金新郎弟弟(廿四歲川沙人)及姘婦劉月珍(廿一歲寧波人)、又供出同黨住居

新閘路 六〇五號亭子間內、又往該處、拘獲潘福田(廿八歲本地人)、據潘供、又有同黨住居

大通路 一百九十號弄四號二樓、當往該處拘獲蔣順林(卅八歲蘇州人)及姘婦蔣劉氏(廿二歲泰州人)、在其床下皮箱內抄出新式盒砲一支、子彈三十粒、六寸手槍一支、子彈三粒、一併帶入捕房、當因嚴有金跳樓受傷、送廣慈醫院醫治、嗣據各該匪供出、於上年十二月間、先後行刦勞勃生路十二號陸燧家衣飾四千餘元、又愛多亞路三五三號弄二號蔣姓家同居人等共三千餘元、又東自來火街一四二號陳聚興五金號規鈔三千餘元等十餘家、昨日上午解送第一特院刑一庭、捕房律師錢恂九稱、本案尚須偵查、請求改期、詰之該匪等供認不諱、並謂民人等前曾犯過盜案判押漕河涇監獄、因滬戰發生、派往前方工作、乘隙逃出、是實、陳推事諭知改期十二日下午再訊、被告等還押

巡官之妻運販手鎗被擒

鎗係前曹家渡警局所有

葉競業事敗後自投捕房 男女三犯押候調查

公共租界總稽查處督察長陸連奎・探長王雅卿・探目謝福榮等、偵悉有人販賣軍火、遂在愛多亞路中南旅館開三百二十三號房間、僞充購主、與賣方接洽就緒、約定於月之三日中午十二時三十分成交、屆時探等即前往守候、旋果有粵人韓公如・粵婦葉韓氏(又名葉珍)前來、經探拘捕、在韓身畔抄出手鎗三支、子彈十八粒、在氏身畔搜獲子彈一百六十八粒、經查得氏係前市警察局曹家渡分局巡官粵人葉競業之妻、該項手鎗即屬警局所有物、爲葉所攜出、探等會往康腦脫路永和邨二十二號及滬寧路九九七弄寧安里三十二號拘葉未獲、嗣葉聞訊、即至老閘捕房投案、經予歸案、昨晨併解特一法院刑一庭、捕房律師汝葆彝陳明拘捕情形、請求改期以便調查、經馮世德推事質訊之下、諭令還押改期再訊

新年三天中擒盜四十名

公共租界

調查尚未完畢押候再訊

公共租界各捕房、於近三日中破獲盜黨共計男女四十名口、抄獲手槍三支、子彈四十六粒、茲彙誌於下、・錫起山・黃玉林於前晨在新閘路六三八弄一六八號拘獲盜匪蕭世祥・吳佩瑞・單中山・吳小泉子・朱胡氏・張德勝・王關玉・顧林有・陸奎・孔生慶等十人、並在大通路五六八號抄出手槍一支、子彈六粒、當票十四張、一併帶入捕房、又新閘捕房華探葉毓泗・徐正廷於日前上午十一時、在小沙渡路一四五一號及七號、又閘路東麻里九四八號等處、拘獲盜黨李仲英・談寶根・王和尚・杜德奎等四人、抄出手槍一支、子彈八粒、帶入捕房、又普陀路捕房華探馬貴良、於日前下午七時、在小沙渡路勞工醫院門口拘獲盜黨周玉龍・沈阿四・萬士佩・徐根生・陳文祥・李環四子・翁三・蔡兆科・唐李氏等九人、帶入捕房、又成都路捕房華探長週百順・探目李文釗・孫文彪・張魁棟等、日昨在卡德路逍步旅館七號房間拘獲盜黨王飛・趙錦關・陳文祥・葉福祥・劉對林等五人、又在法租界康悌路大慶里三十號拘獲李俊傑一名、抄出手槍一支、子彈卅二粒、帶回捕房、又戈登路捕房探目李伯川・皮少昌、日昨在天津路復興茶樓及法租界薛華立路蘇州路、拘獲盜黨于文永・李金麟・陳三石子・王阿三・王大三子・李小三子・王小和子・于金生・馬小老虎・潘如麒・楊桃林等十一人帶入捕房、昨晨捕房將以上所獲男女四十人、先後解送第一特院刑二庭、捕房律師王耀堂陳述破獲情形、以調查手續尚未完畢、請求准予覊押、經傅琳推事向各被告逐一質訊之下、諭令分別押候改期查明再訊

兩人投浦

寧波人韓志良、年二十一歲、業銅匠、父母均在、一家賴韓活命、滬戰發生後、工廠因在華界、完全被燬、失業四月餘、一家吃盡當光、度日困難、韓憂鬱之餘、忽萌厭世之念、於前晚七時、獨自赴新閘橋頭投入浦中自盡、幸被海關水巡捕房華捕救起、其時天氣寒冷、已戰慄無人色、更換乾衣後、派探姚國發、赴孟德蘭路五弄十二號、傳到其表兄施志雲、領回救濟、又餘姚人黃裕順、年四十一歲、家住天潼路怡如里六號、日前受人之托、向友人沈恒興借得切麵機一架、轉借與另一友人鍾文秀、言明每月租金四元、復由鍾轉租與王某應用、距迄今月餘、黃未得分文租金、向鍾索機、鍾又向王轉索、王忽反臉不認、黃索機不得、而該機主人沈恒興又屢次催取、以致無法應付、竟氣憤覓死、於昨晨在四馬路外灘碼頭投浦自盡、幸被水巡捕房華捕救起、派探程永年送往其堂兄興發家中勸慰、

婚後衛生

性慾與性慾的關係

青春腺與性慾的關係尤密切

腺液與

[illegible]

性慾的重要

[illegible]

什麼是性腺

[illegible]

平乍來人談話

日用品價格大漲 土產物價格大賤

昨據浙江省平湖乍浦地方來人談及、平湖城中此次遭受浩刦、乍浦尚輕、該處情形已誌本報、茲查該兩處逃避出外之居民、紛紛返鄉、商店亦先後復業、奈交通不便、運輸困難、以後日常用品、物價飛漲、火柴一盒竟售銅元十二枚、香煙最次每包十枚售四百餘文、肥皂每塊售三百七八十文、火油每箱竟售十元、洋燭每枝售三百數十文、當地出產物品、售價大賤、白米每石祇售六元數角、食鹽每元可購二十斤、青菜每斤三四十文云、

三林楊思現狀

商業較前反增盛 賭風甚熾殊堪憂

住居浦東楊思鎮之顧君、於昨日(四日)來滬訪友、據談浦東之楊思三林二鎮、平日市面頗形蕭閒、自八一三戰事爆發後、因該處一帶離浦較遠、並無軍隊駐紮、故絲毫未受軍事上之影響、房屋均完好、當時商店居民雖略起恐慌、商店或有閉門停業者、居民亦有遷避他處者、但地方情形甚爲安謐、從未有何驚擾、因此商店已逐漸開業、人民亦已陸續搬回居住、凡附近各鄉人民見該處一帶安謐、亦有遷來居住者、故人口較前反增、鎮上除原有商店以外、反增許多設攤營業、現市面上已有日幣使用、銀幣有一角及半元者、紙幣有一元或五元者、各種物品價格並不增昂、白米有鄉民肩挑競售、每石價約十元、菜蔬等價亦甚廉、該二鎮自維持會產生後、警察均已漸次復崗、現下該二鎮上賭風甚熾、亦殊堪隱憂、

湖州商市漸復

進出城門需通行證 南潯鎮燬十之八

新聲社云、湖社頃得同鄉王君之報告、關湖城焚燬情形、並不重大、僅十分之二、北門外被焚最重、沈宥齋君之絲廠未燬、東門麗和廠已焚燬、縣政府及電燈公司被炸燬一部份、中國銀行倉庫已焚燬、中國銀行焚燬一部份、大成紙店新近焚燬、馬路上房屋未焚燬、五昌里及所前街皆未焚燬、彩鳳坊馬路一帶、近日殘破、避難居民近陸續回城、一部份商店已開業、惟日用必需品甚爲缺乏、電燈亦已放光、進城出城、皆需通行證、南潯受災確重、焚燬幾及全鎮十分之八云、

公共租界南北兩區工廠損失調查

華商有一千家已無法復業 九萬多工人同此失業

關於公共租界東北兩區中之大小工廠、在滬戰中所受損害之狀況、工部局工業科已有報告、惟該科對於各工廠未能一一調查、因此其報告中僅能闡明大約數目、據該報告中所述上年八月以前、東北兩區內共有工人十三萬五千名、如每日能有兩班工人、最多可收用四萬名、而現在開工之工廠連同各公用事業公司、其中不過三千名爲華商工廠中所能用者、工廠九〇五家(大中爲小規模者)從前曾用工人三〇八六八名、現在全部被毀、此外尚有華商大小工廠約一千家、均受重大損害、其內部情形雖不明瞭、惟有少數廠家之機器已經遭知無法使用、在各該工廠復業以前、必須掉換、至於廠屋中之凌亂失竊情事、尤爲常見、因此該一千家工廠中、無一可以復業、外國工廠亦有被砲彈擊毀而須修理者、惟復業較易、因全部摧毀者僅有日本工廠兩家、工廠復業以後、工人之住宿問題因大批住屋已成灰燼、頗難解決、全部被毀之工廠數目如下、(下開之九〇五家中、不包括其他一部被毀及內部凌亂而不能立即復業之工廠、此等工廠或有一千家之多)、

業別	工廠數目	僱用工人數
木工業	二三	七九二
傢具業	二	四四
五金業	七二	一・二四一
機器五金業	四一〇	六・二一九
製車業	三	三三
磚瓦玻璃業	八	四〇五
化學工業	四九	五六四
紡織業	一三六	四・六八七
衣服業	四四	三・四七六
皮革橡皮業	一九	五五六
飲食品及煙草業	四〇	一〇・二七八
印刷文具業	七五	一・六四九
科學用品及樂器製造業	三	一四〇
其他工業	二一	七八四
	共計九〇五	共計三〇・八六八

銀行錢莊今日假滿復業

受戰事影響本屆結帳及盈餘頗少

滬市金融情形異常沉寂

今後將力謀向內地發展

新新社云、滬市銀錢業各行莊、新年休假期滿、今日一律復業、本屆結帳、因受時局影響、盈餘頗少、金融情形異常沉寂、新放款幾告絕跡、銀錢業今年營業方針、力謀向內地發展、新新社記者探誌各情如次、

銀錢兩業今日復業 銀行公會會員各銀行、聯合準備委員會・票據交換所・票據承兌所・錢業公會各錢莊・暨錢業準備庫錢業市場等、二十七年新年休假四天、業已期滿、均定今日一律恢復、照常營業、浙江興業銀行杭州分行湖墅分理處、暨杭州浙江實業銀行、因在杭不便營業、爲便利顧客起見、均定五日起暫由上海總行代理收付、尚有四明商業儲蓄銀行、已將霞飛路辦事處與西門支行合併設立霞飛路支行、又城區辦事處、歸併南市支行照常辦理一切業務、

營業方針注重內地 本屆滬市銀錢業、歷年終結帳、因下半季一切營業、受時局影響、盈餘殊少、往來借款暨抵押放款均大見減少、是以核算結果、各行盈餘、平均不及往年之半、幸賴上半季業務發展、獲利甚鉅、故全年總結、仍獲有相當盈餘、據金融界確息、銀錢業鑒於滬市經八一三戰事以來、大部份工商各業蕭條不堪、工廠已遷內地營業、經濟重心業已分化、故銀錢業各鉅子、對於本年營業方針、其重心將專注重於內地金融之發展

滬市金融異常沉寂 滬市整個金融情形、最近頗爲沉寂、四大銀行合組之貼放委員會、新放款額、幾告絕跡、而其貼現率及放款息、仍爲七厘半與二角五分、並無增減、外匯行市、前曾因倫敦銀價下落一度波動、但即復趨平穩、國家銀行對於外匯供售、正常之需求、雖仍無數額限制、但交易稀少、此雖由於市面不景氣所造成、而金融重心之轉移實爲其主因、

戰區擴大影響內滙 八一三滬戰爆發後、滬市金融業務、有顯著之變動、國內匯兌、前數月因凝結都市之巨量資金流入內地、以及上海經濟重心之分化、各銀行內匯業務、亦不活躍異常、但近以戰區擴大、凡淪爲戰區之地、所有金融機關紛紛撤退、因此上海銀行之內匯業務、乃不免略受影響、據新新社記者探悉其中、當以省地方銀行爲尤甚云

盜警

昨日下午六時三十分、滬西海防路五百〇三號弄一百三十八號、突來六盜、三執手鎗、刦去衣飾現款二百元左右、昨日下午六時半、威海衛路二百五十一弄十二號魏錦春家、突來六盜、兩執手鎗刦去財物共值六十元、

租界難民統計

據工部局衛生處報告、本月三日經該處勘驗之難民收容所計有一七一處、共收容九三・三三一人、

檢查路人

拘獲二盜

法捕房探目張道榮・探員楊文德・李殿清等、於一日下午五時許、奉命出外檢查行人、行經敏體尼蔭路敏鄰弄口、迎面前來盜匪三人、該探等上前一併拘獲、一名葉道宗(卅歲寬山人)、一名居阿狗(卅九歲蘇州人)、一名周小芳(廿八歲天津人)、當在葉身畔抄出新式盒槍一支、子彈十粒、帶入捕房、詰據該匪等供認希圖至某姓家行刦不諱、捕頭諭令收押、昨日解送第二特院刑一庭、捕房律師請求改期偵查、陳推事訊問一遍、諭知改期再訊、

各廠先後開工

煤球售價略小

新聲社云、本市煤球售價、前以各廠家多數均在戰區、停止出貨、煤屑來源又缺、故價格飛漲、每噸五十元以上、現煤球廠業會員除合衆・華東・源華・東方・中國・南洋・華南・華泰等、均先後在租界內設法開工、同時臨時小廠家製造者亦不少、至煤屑來源、除鴻基屑外、海防屑亦陸續有貨到滬、出貨既多、故售價已稍見回跌、日前煤球業公會開會、經決議鴻基屑煤球減價零售每噸減售四十八元、又另售每担二元七角、又據煤業公會消息、短時期內有一批煤屑到滬、以應各廠需要、故預知煤球售價當可再行回跌、

青浦郵滙 尚可通

大通社云、上海郵政管理局暨所屬本埠各支局、因新年假期已滿、今(四)日起、均恢復全天辦公、又據大通社記者向郵局探悉、青浦及浦南匯兌、仍行開發、至報載青浦郵局發生火燒消息、因未得該局郵局之報告、故未明詳情云、

南方歌劇場
書書集
元昌電話八二九八九
徐琴艷　朱琴秋　汪筱寶
今天日戲 四本華麗緣
今天夜戲 本上潘金蓮
地址法界西新橋老三和樓隔壁
排練純熟 預告 下本潘金蓮
日場二時起　夜場七時一刻起

回力球
每晚六時起賽
1 海拉多　2 依甲蘇　3 十楷加　4 李克第　5 奧森　6 安力凱
1 阿拉那　2 爾加　3 蘇維沙伯　4 古禮地　5 后爾多　6 沙陸門地
每星期日下午二時起賽

黃金大戲院
地址八仙橋 電話八四一一四
馬艷芬 李萬春 常立恒
今天夜戲 雙飾傑奏
馬艷芬 李萬春 常立恒 美草萊 金錢豹 打棍出箱 鬧府 常勝將軍 血戰長板坡
明天夜戲 密切注意
常立恒 李萬春 毛慶來 馬艷芬 李一車 苗勝春 美草萊 夫報仇 全部羊角哀 捨命全交 玉堂春

更新舞臺
力求經濟 添裝水汀 減低座價 日夜開放 電話九一七七七
今天日場好戲
夏君庭 廣泰莊 金麟 春香鬧學 郭玉崑 陳筱穆 楊瑞亭 崔鍾麟 小白玉崑 全本雪弟恨 楊菊蘋 小楊樓 月樓 寶童 楊 人面桃花
今晚請早 名譽做出 看客紛至沓來！
荒江女俠 韓家莊
全新立體機械燈光背景

天蟾舞臺
地址四馬路 電話九〇五六〇
今天日戲……淮演傑作好戲
金少春 演火棍 李佩芳 謝筱琴 人才獅子樓 古城會 張德祿 周麟崑 高雪樵 呂慧君 馬車戰將 宇宙鋒
趙韻聲 小達子 雪艷 滕 岳母刺字
今夜戲 李萬亭 李佩芳 天女散花 張德祿 臥虎溝 周麟崑 深恩報 高雪樵 驪陽樓 呂慧君 女起解
李少春 水濂洞
小達子 主演 趙韻聲 滕雪艷
全本 逍遙津

大舞臺
二馬路
今天日演
十九本西遊記
今晚准演 第廿本 西遊記
老牌猴王
張翼鵬主演西遊記已三年，賣座始終不衰，有如此成績，足見張藝員馳名之下，實不虛傳，無用再為其鼠牛比。
本台看客非常擁擠，這是西遊記特別精采的鐵證
今天請早，遲恐向隅
水汀開放 溫暖如春

共舞台
法租界大世界對面
今天日戲初次開演 第十六集
昨夜 今夜務請早臨
還是滿堂 第十七集
加倍賣力・加倍精彩・加倍轟動
火燒紅蓮寺

新新屋頂花園 全部開放
大京班 董明艷 張俊武 趙旭聲 王蕙珠 張銘軒
話劇 周麗雲 胡化魂 恩怨 張彩霞 張天心 夫妻 董曉 田青 風流 譚志遠 陳飛 將軍

滬甬航線昨日又告阻斷

美商華洋公司接甬方電稱暫時不能通行

棠魯輪改今日開航溫州兼灣定海

新新社記者、昨日下午由航業界探悉、滬甬航線因甬江封鎖、又告斷絕、蓋美商華洋公司棠魯輪、本定於昨日午後三時由滬啓碇、客票均已售出、旋於中午接到甬方來電、謂暫時不能通行、業已臨時中止開出、改今日開往溫州定海、茲將該公司通告錄下、華洋公司棠魯輪改六日開溫州兼灣定海、本輪原定五日開往寧波、茲接來電、因寧波暫時不能通行、現改六日下午三時開往溫州兼灣定海、所售出寧波客票、如願在定海上岸者、仍可使用、否則准予退票、如有裝貨搭客、請親臨本公司接洽云、

武昌輪 試航漢口未成

太古公司武昌輪船、前次由漢下駛、越過鎮江江陰兩封鎖線來滬後、此次又滿載貨物、擬直放漢口、試航一次、詎駛經九江附近、因該處江面已完全封鎖、中途被迫退回、昨晨已駛進滬口、停泊於浦東藍煙囪碼頭宣告退關、全輪貨物、亦重行起卸於藍煙囪棧房內候領、

黑暗・掙扎

捉賊受重創

朱木匠無良恩將仇報 邱老闆倒霉引狼入室

崇明人邱福江、年三十五、向在南京路江西路慈昌里三百十三號開設邱福記咖啡小食店、（即聞名之小崇明咖啡店）八一三戰事後、邱曾將同鄉業木匠之朱安郎（年二十九）收留店內、命其幫同工作、並每日給以零用兩角、最近一日前、朱向邱告別云、將返里探親、詎朱不懷好意、竟作以怨報德之行為、當昨晨二時半、朱率領同黨三四人、越屋潛入邱之店中、在帳台抽屜內竊出鈔幣三百元、又二百三十六角、是時邱從夢中驚醒、披衣起床、走入店堂、在黑暗中將朱抱住、朱忽摸得一菜刀、執在手中、對準邱之頭部猛砍、邱即流血仆地、朱及同黨乘機逃去、經巡捕房聞悉、派捕將受傷人送入醫院醫治、由醫生診治之下、發現邱共中五刀、傷及腦門、性命十分危險、

英著名小說家 亨佛萊斯夫人逝世

◎倫敦四日路透社電、英國著名小說家亨佛萊斯夫人、已於本日在此間逝世、其生平所有著作、皆用筆名「李塔」、按亨夫人生於沙爾省之高倫飛爾地方、早年受教育於澳洲、曾漫遊世界各地、

募款移殖嘉惠難胞 舉行盛大歌后競選

定本月十四日開始投票

華東社云、名劇評人鄔乘璋、鑒於本市戰區難民、際此隆冬、無以維生、爰同情將難民移送外埠墾殖、特發起全滬選舉二十七年歌國皇后、以票款所得、淨數捐給難民、日期已定本月十四日開始投票、辦法亦已確定、屆時全市五百餘歌女、均一致加入、茲將詳細辦法摘錄如後、㈠選票細則、選舉票每張一元、票面寫明曾在任何劇場之歌女藝名、並請蓋章簽名投入福州路五一五號小廣寒劇場特設之票櫃內、選票代售處、暫定小廣寒及永安公司、其餘經洽後再行添設、㈡投票日期、本月十四日起至十六日晚十時止、㈢開票日期、定十六日晚十時半在小廣寒、由發起人會同移殖協會代表人、當衆開票、以得票最多者、當選為歌國皇后、餘者副座院長部長以票多寡決定之、㈣加冕典禮、定二十二日晚於小廣寒舉行、並悉十四十五十六三日下午四時至六時、在中西電台敦請全滬名歌女播送平劇、該會歡迎本市各大商店惠賜獎品等云、

難婦縫紉班 義務製衣履

鎮江・丹陽・金壇・溧陽・揚中五縣旅滬同鄉會、在靈桂路普緣善堂主辦之收容所、專收婦孺貧苦同鄉、除兒童已附設學校教讀外、二百婦女則終日飽食、無所操作、現該所特添設婦女縫紉班、俾一般難民婦女得以活動而保健康、各界如有捐助難民之衣服鞋子等、而需要縫製者、該所縫紉班願盡義務代做、每件祇略取針線費、可先期至華格臬路二十三號該會辦事處（電話八三四四二）接洽云、

難民區居民現減至七萬人

其中難民二萬五千餘人

李規庸氏談該區最近情形

新聲社云、南市難民區自設立以來、因交通梗阻、其中情形、滬上人士、頗多亟欲明瞭、茲經向上海國際救濟會探詢、蒙該會常委李規庸君稱、該區難民最初大都係來自浦東者、嗣以法租界與民國路間鐵門開放後、其中有力自給者、悉向租界方面自動撤退、人數逐漸減少、嗣以本市某善堂、及兩租界當局將難民及流氓送入該區後、人數又復激增、最近因日方入內拉人為運輸及清道夫役約達五千人左右、一般難民覺有深夜越鐵門逃避者甚多、該區人數乃復大減、至該區全部人數曾一度增至二十五萬人、現已減至七萬人、其中除居民外、本會所設一百四十處收容所、分為九區、共難民二萬五千四百〇八人、第三第七兩區內、人數最多、每區容五千人以上人、該會為便於管理起見、已將小世界之收容所、分為若干單位矣、南市難民區收容所、平均每所可容一百至二百人云、

四十九處收容所 給養告匱

國際救濟會法收容所各界捐助

新新社云、國際救濟會因鑒於日來天氣嚴寒、一般逗留在街頭難民、均陷於飢寒困境、連日派車運送至第六收容所給養、該會據常務委員白克尼調查報告、現兩租界內共設有收容所達一百四十九處、其中有四十九處收容所、現已乏人主持、給養發生問題、該會特在第四收容所附近空地增搭蘆棚以資收容、惟人口衆多、給養浩繁、且缺乏禦寒物品、深望各界人士廣發慈悲、慨解仁囊、踴躍捐輸、救此災黎云、

宋十驥推進 一角慈善捐

青年受人利用 推銷毒品候判

浙籍青年許雲生、受某方利用、在本埠推銷毒品、伊於日前攜帶嗎啡百八十包、經過法租界天主堂街、被法租界捕房查獲、昨日午後解送第一特院刑一庭、請求法辦、當由陳推事升座提訊、被告許雲生稱所持之毒品、係綽號啞吧阿大託彼攜帶、但不知包內係毒品、庭上諭令弁論一過、宣告審結、被告還押、定本月七日判決、

賈汪煤礦公司停業 法院召開債權會議

定本月二十二日舉行

大通社云、本埠公共租界賈汪煤礦公司、自於去年停業後、旋經生泰恒煤業公司等、以債權人地位、向第一特區地方法院聲請宣告該煤礦公司破產、即經該院受理、並予裁定破產、嗣復二度召開債權人會議、惟均無成就、昨據大通社記者探悉、特一法院茲應破產管理人李鼎之請求、續定本月二十二日下午二時、假香港路銀行公會、召集第三次債權會議、討論破產進行程序、及選舉監定人、通知書業已送達各債權人、

徵求家鄉消息

康健指迷

屠企華醫師著

花柳病常識（九）

淋毒性副尿道炎及包皮炎

男子 外尿道口附近的冠狀溝內，繫帶包皮邊緣及繫帶部，有外皮……乃先天遺留的畸形組織，名稱副尿道。

患淋 ……淋菌易侵入該處潛伏，引成副尿道炎……

包皮 ……

又按 ……

推動難民生產

國際救濟會訂定 工藝研究會章程

新聲社云、上海國際救濟會為推動各收容所難民生產工作、經組織工藝研究委員會、負責設計、茲悉該會業已訂定簡章如下、㈠定名、本會定名為上海國際救濟會工藝研究委員會、㈡宗旨、本會之設立、以研究各難民收容所、如何實施工藝為宗旨、凡計劃於實行之前、應先徵得各所同意、俾得互相合作、㈢組織、本會設委員五人、互推主席一人、副主席一人、於必要時、得請國際救濟會擴充組織、㈣計劃、本會為以下各種之設計、甲・介紹各種工藝與各難民收容所、乙・用科學管理工人方法、丙・推銷製成品、丁・增進出品、㈤本會會議、由主席擬定後、請由總幹事召集之、㈥附則、本簡章如有未盡善處、由委員提議、經議決後得修改之、

雷雨散記

「雷雨」是曹禺的傑作、是一齣轟動全國的大悲劇、就把上海一地來說、已經有過二三個劇社上演過、這次青島再度的把它搬上舞台、由詩人許幸之導演、他是費了許多苦心、別出心裁的用了另外一種新的手法把它演出的、想使觀衆可以一新耳目、俗語說、「真金不怕火來燒」、同樣的、好戲也是不怕戲比戲的、

有錢人的庭裏、據說常常會鬧鬼「雷雨」就是一篇描寫情節曲折離奇的鬧鬼的故事、它的主題是暴露大家庭的黑暗和罪惡、演「梅雨」里的阿巧出名的洪逗、這次在青島底「雷雨」中扮飾四鳳、其成功是不待說的吧、她的一顰一笑、一啼一哭、是很能有力的引起廣大觀衆的共鳴、無疑、洪逗底四鳳是不能再讓鳳子和章曼蘋（按兩人同樣是演四鳳聞名於滬上的）專美於前了、

以演反派角色見稱的「舞台上的壞蛋」顧夢鶴、他在青島的「雷雨」中扮演長子周萍、不用說是勝任愉快的、不信、請來一看便可分曉、

「雷雨」裏的後母周繁漪一角、是由陸露明飾演、沒有看過戲的人們聽到了這消息、也許要吃驚的、以為露明的外型就不配演繁漪、但是、看了戲後、却更大吃一驚、因為事實給了他一個相反的答覆、陸露明是成功又成功了的、

看過業餘「醉生夢死」的人們、誰都承認吳湄是善演年老角色的、這次她在「雷雨」裏扮演四鳳的母親魯侍萍更是成功了的、

劇評家台生說、「青島底「雷雨」是值得一看的」、這戲當然是值得一看的了、（魯）

青鳥五大名劇

將繼「雷雨」次第上演

青鳥繼轟動全國之大悲劇「雷雨」後、將在新光大戲院次第上演的新戲陣容、茲探如下、㈠曹禺的「日出」、㈡于伶的「女子公寓」、㈢歐陽予倩改編的「欲魔」、㈣袁牧之改編的「鐘樓怪人」、㈤夏衍的「亂世春秋」、

卡爾登大戲院
昌興公司管理 電話三五三五五 水汀開放 溫暖如春
表演期滿最後三天
今天日戲 張慧聰 忍 于宗瑛 拿高登 趙嘯瀾 賀后罵殿 麒麟童 高百歲 群英會 借東風 華容道
今晚夜戲 趙嘯瀾 麒麟童 全部青風亭
報告驚人喜信 特煩 馮子和 客串
注意 易方朔 精神團

新光
青鳥劇社 最後兩天公演 曹禺原著 許幸之導演 雷雨
已博得觀衆同聲讚美！ 曹禺編劇 歐陽予倩導演 日出 本星五公演 今日開始訂座

皇后劇院
王美玉 今天日夜驚人貢獻
電影皇后秘史
連日轟動客滿！速飽眼福！！

天仙
羣芳會唱 今晚彩排 安叔韻 瓊林宴 花美容 百花亭 辛燕樓 潞安州 朱培寶 周碧雲 周美娟 周金玉 著名滑稽

永安天韻樓
影戲場 四姊妹 大京班 四杰村 珠簾寨 百草堂 四本征西傳 新柳社 南陽劇社

大華劇場
爰多亞路大華舞廳樓上
筱月珍 筱文濱 楊月英 全體演員數十人日夜一齊登台
奉工部局救濟難民加一成

大中華話劇場
上海劇社 全體男女演員日夜登台
今天日夜開演 咖啡西施
明日重演 安樂宮